

ARRANGERET AF



JYSK VINTER TOUR

2023-2024

POWERED BY



DISC TREE



Praktisk information

Vi kommer til at være på banen i Bundgaardsparken i Aalborg, og vi har også fået adgang til Herningvejskolen hvor der vil være mulighed for at komme på toilet, og man kan parkere begge steder. Parkering er markeret i grøn på nedstående billede. Registrering og evt. Information inden runden foregår på skolen. Man kan varme drives op på skolens fodboldbane.

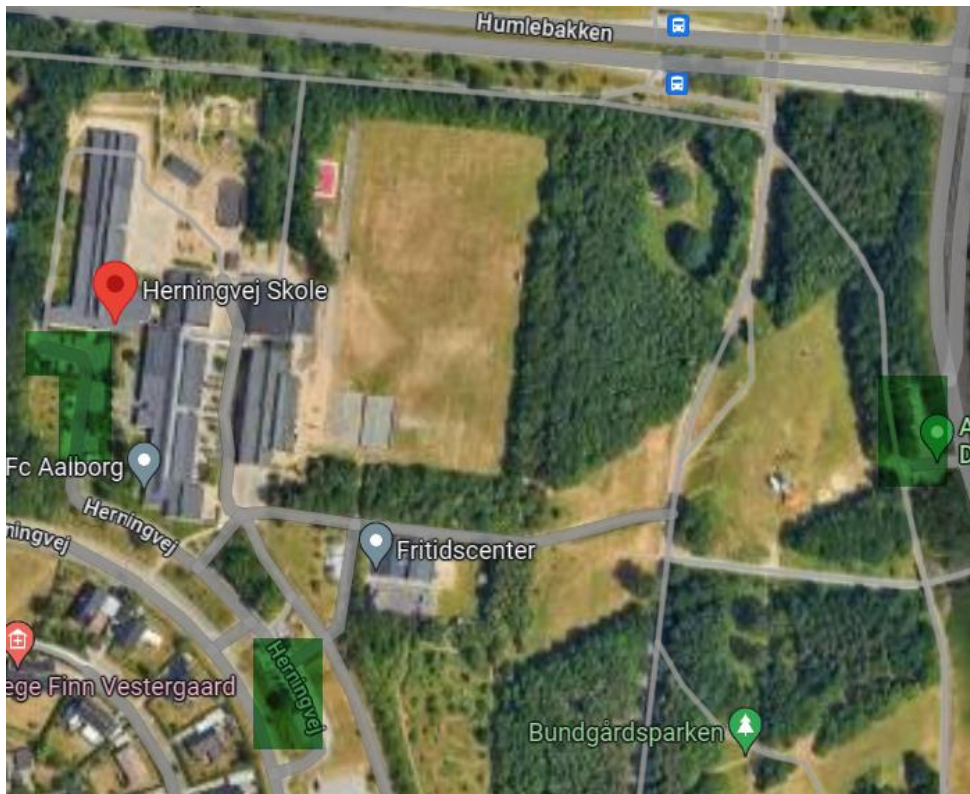

Adresse: Budumvej 7 (Banen Tee 1); Herningvej 35 (Skolen)

Der spilles fra hvid (back) tee i MPO og gul tee i FPO, MA3 og MJ18.

Vær opmærksom på at hul 8 fra gul spilles fra en alternativ tee som også fungere som dropzone for hvid tee og at hul 12 og 20 ikke spilles.

Tidsplan

Registrering fra 07.30 - 08.00

Teeoff 1 runde. 08.30.

Teeoff 2 runde 13.00 (dette er et ca tidspunkt, som muligvis bliver rykket).

Der er IKKE tid til at hente frokost i pausen, så tag en madpakke med.

Der er præmie til DAGENS FØRSTE ACE. Så **noter tidspunkt**

Præmie uddeling foregår umiddelbart efter 2. runde.

Turneringens sponser Disctree.

CTP på hul **1** og **13** sponsoreret af Pure Shots og Schwebs Ink.

DINOSAURS

LAYOUT

#B

- 1
- 2B
- 3
- 4
- 5
- 6B
- 7
- 8
- 9
- 10
- 11
- 13
- 14
- 15B
- 16
- 17
- 18
- 19

PAR 60
1.815 m

#B

- 1
- 2B
- 3
- 4
- 5
- 6B
- 7
- 8
- 9
- 10
- 11
- 13
- 14
- 15B
- 16
- 17
- 18
- 19

PAR 60
2.137 m

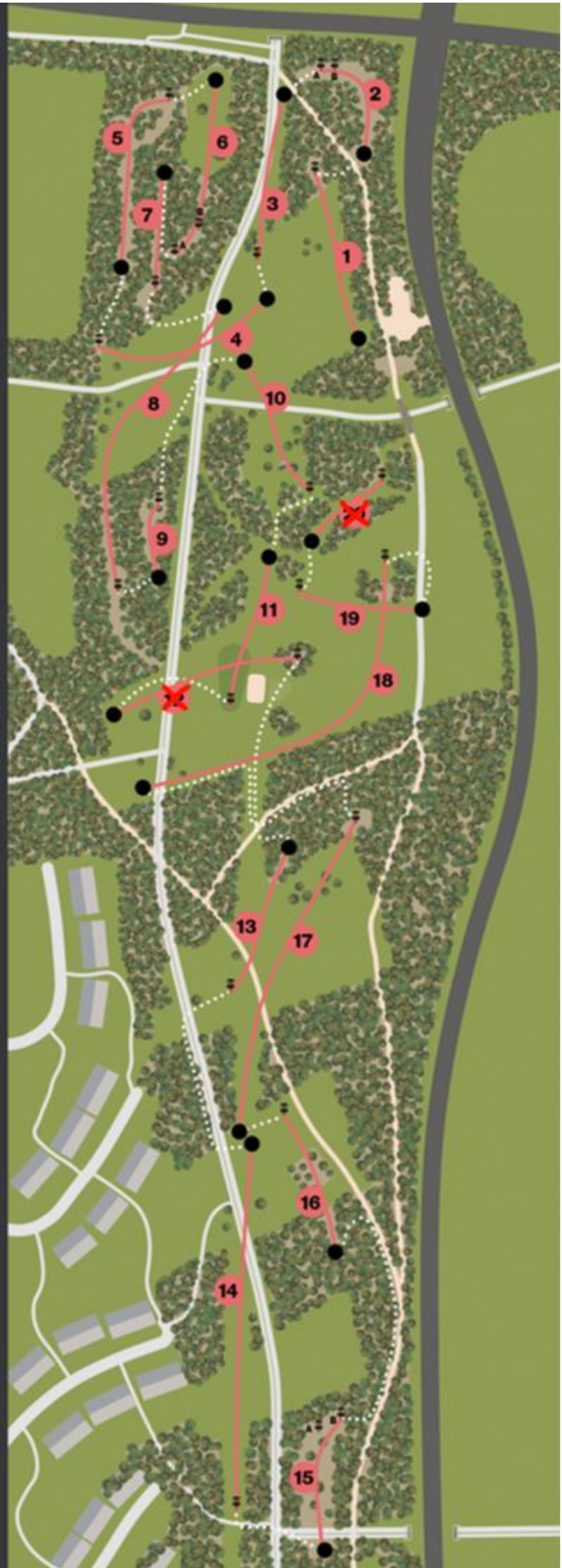



Træerne til højre langs fairway guarder for højre-hyzeren, mens buskene til venstre for porten guarder for venstre-hyzeren. På trods af at hullet ikke er specielt langt, så er det en bonus at få birdie her. Det skyldes kurvens placering på skråningen. De fleste laver lay-up på andet kast.

Pro tip:

Hvis du laver lay-up så sørg for at discen rammer jorden fladt eller slider hen til kurven. Der er stor rullefare, hvis den kommer ind med vinkel i forhold til jorden.

⚠ Råb FORE! med det samme, hvis dit drive sejler mod hul 3. Der er sandsynligvis nogen dernede, som du ikke kan se fra tee.



Hullet har to kurvplaceringer. På den korte (B) er der gode chancer for at komme tæt på kurven, men på den lange (A) kan kurven nok kun nås med en perfekt ruller.

Pro tip:

Hvis du ruller, så husk at tage højde for skovbundens hældning, hvor discen rammer jorden.



Hullet er gennem årene blevet mere og mere udfordrende, fordi guard-træerne ved kurven er blevet større og større. Det er dog stadig et af banens nemmere huller.

Pro tip:

Der er ofte vind fra højre henne ved kurven, som du ikke kan mærke på tee. Derfor pas på med at kaste højt og med hyzer (højrehåndet), da det ofte fører til et death putt i modvind.

⚠️ **Kast ikke før stien er helt fri. Ind imellem flipper discen op, og svæver langt hen ad stien.**



OB fare, vind og kurvens placering på en skråning med sand gør dette hul utroligt svært at parkere. Wind control er den vigtigste faktor på dette hul.

Pro tip

Giv den gas. Der er ikke rigtigt risiko for at kaste for langt, da bakken stopper discen. Indspillet kan være utroligt svært, hvis du ligger for kort. Specielt hvis du ligger kort i krattet langs fairway. Så er du oftest i bogey-land.

⚠️ **Vær meget opmærksom på, om der kommer nogen på stien til ventre for kurven.**

⚠️ **Kast heller ikke, hvis der er nogen på stien foran dig, selv om du kaster over dem.**



Banens mest ubarmhjertige skovhul, hvor drivet afgør om resten af vejen til kurven skal afhænge af held eller pure skills.

Pro tip:

Lad være at være grådig på drivet. Tag den disc du kan kaste mest lige med. Også selv om det er en putter. Det er oftest bedre at ligge 60 meter fremme på fairway end 80 meter fremme mellem træerne.



To kurv placeringer. A er en relativt nem par 4 og B er en svær par 3. Drivet er det samme på begge placeringer. Ram porten eller kryds fingre for lidt Tree Love.

Pro tip:

Træerne til venstre for porten er mere tilforladelige end dem til højre.

⚠ Hvis du forsøger at bombe den over træerne på indspillet og der er vind fra højre, så vent til stien til venstre er helt fri. Discen kan blive blæst derud.



Snorlige kast er den eneste opskrift her. Hvis du går for langt, så kan du få et rigtigt svært put for birdie.

Pro tip

Prøv at glemme, at der er træer. Kommer du 2/3 vejs ned af fairway, så skulle der være en god mulighed for par.

⚠ Er der spillere ved kurven på hul 6A, så gør dem opmærksom på, at du kaster.

⚠ Når du går mod hul 8's tee så lige se om der er nogen der står og kaster fra hul 4 og være opmærksom på dette.



En forkortet udgave af det sædvanlige hul 8 fra gul, for at undgå den trafikprop, der skabes når den krydser hul 4. Tee er skubbet godt til højre således at det ikke er så nemt at kaste en høj hyzer og i stedet tvinger dig til at ramme porten. Kurven står et stykke nede og lidt til venstre.

Pro tip:

Bare kast den lige igennem porten – så klarer hullet resten

⚠ Sendes en spotter frem, da der kan komme nogen gående op ad skovstien.



På dette korte, men tætte, hul har stormen Otto foræret os en ny forhindring. Der ligger således et træ på tværs, som tvinger dig til at kaste en højere linje.

Pro tip:

Overvej at lave det «nemme» drive lige frem, og sats på at sætte et godt put. Der er væsentligt mindre risky end at gå efter en parkering.

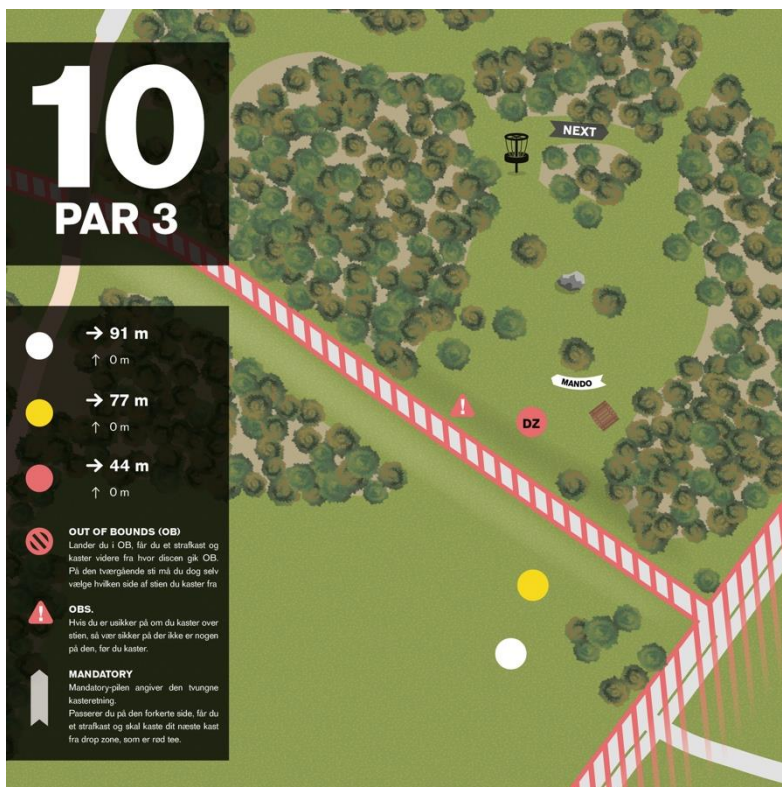

Du skal venstre om mando – men ikke alt for meget... 😊

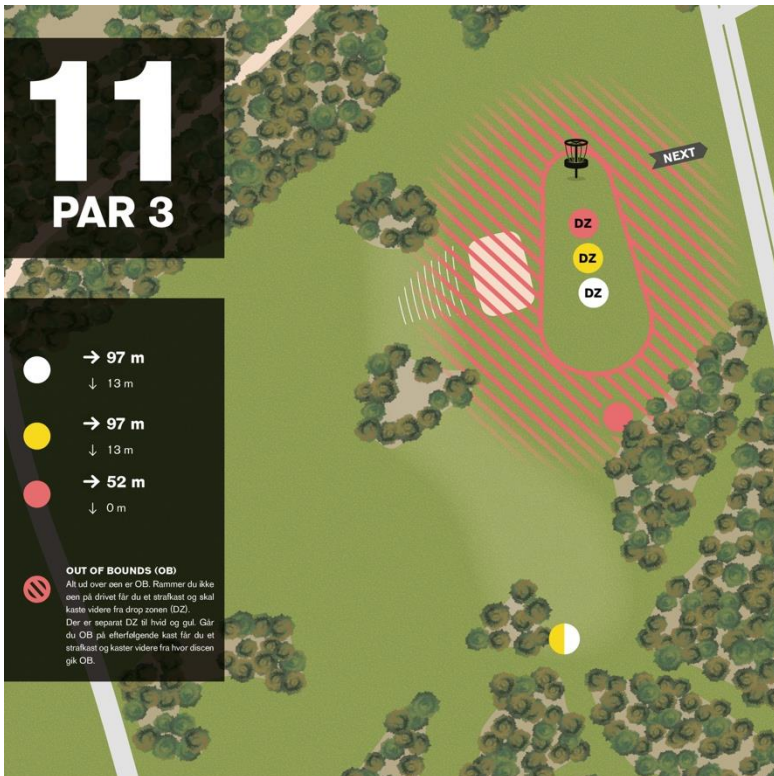

Ikke det længste hul, men mens discen flyver nedad i det åbne rum, er der god mulighed for at en god Aalborg-vind flytter rundt på den.

Pro tip:

Hvis det blæser, så skal du regne med, at vinden er stærkere ude i det åbne, end den føles ved tee.

⚠ Vær opmærksom på, at der kan komme disc ud over bakken på hul 19, når I går fra tee.

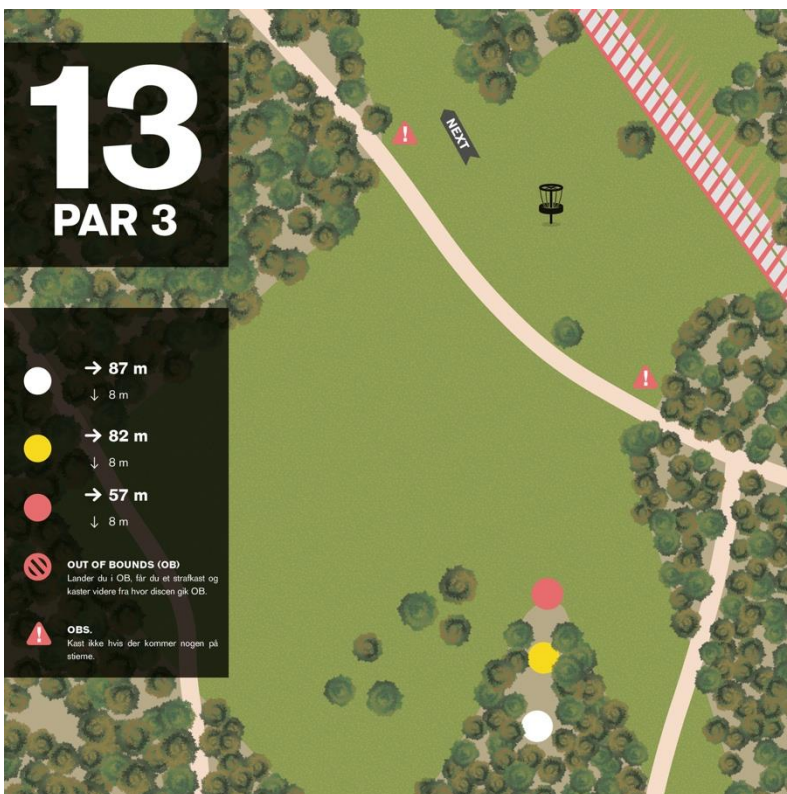

Først og fremmest skal du ud af buskadset. Derefter skal du forbi det ene træ der står lige i kastelinjen (for højrehåndede). Og endeligt skal du kaste med den helt rigtige længde. Bare lidt for hård eller blødt, så har du nemt et langt put.

Pro tip:

Hvis du laver lay up, så sørg for, at discen rammer jorden fladt. Ellers vil den rulle.

⚠ Kast ikke før I har sikret jer, at stien på tværs er clear hele vejen hen til venstre.



Hullet som de fleste elsker og hader samtidigt. Du skal kaste langt på både drive og indspil for at have en birdie chance, og der er ikke plads til fejl på nogen af kastene.

Pro tip:

Grundet beplantningens form er der stort set altid modvind ned gennem den første allé.

⚠️ Vær sikker på, at stien er fri hele vejen ned, før du kaster.

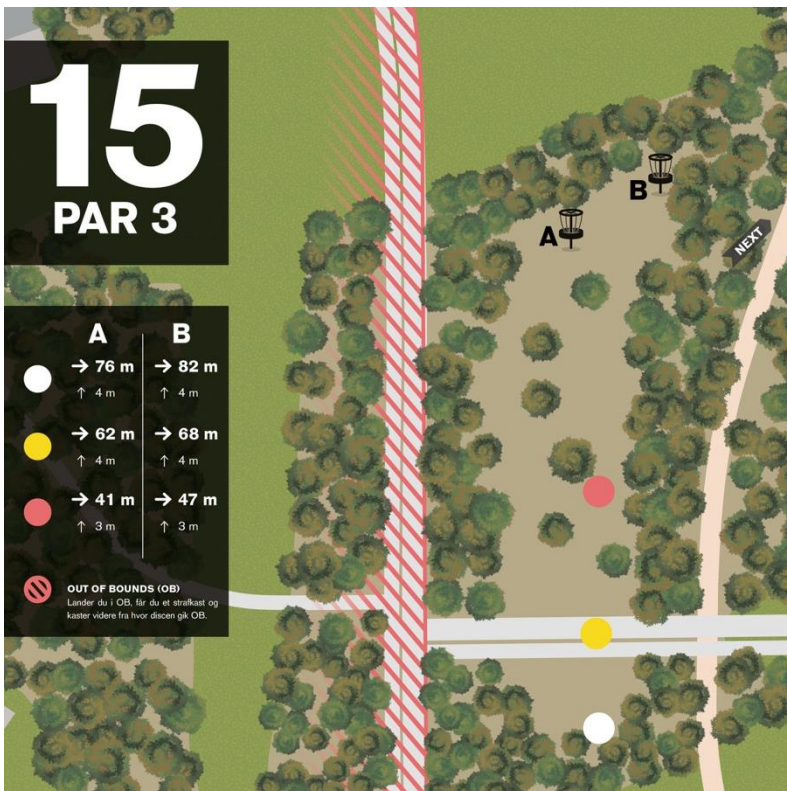

Placering A er relativt lige til, men det er ikke alle, der opdager, at hullet faktisk går en del op ad bakke.

⚠️ Hold godt øje med trafik på cykelstien.



Her skal du ud af en kort allé, hvorefter en samling pæle står i vejen for den nemme hyzer og sætter hazard i spil. Du lander på en skråning, der falder mod venstre.

Pro tip:

Som højrehåndet skal du tage højde for et ret kraftigt skip ved kurven. Sigt derfor efter at discen skipper ved stien eller måske endda lige inde i hazarden, hvis du tør.

⚠️ Vær opmærksom på, om der er spillere på hul 14 og 17's tees, inden du kaster.

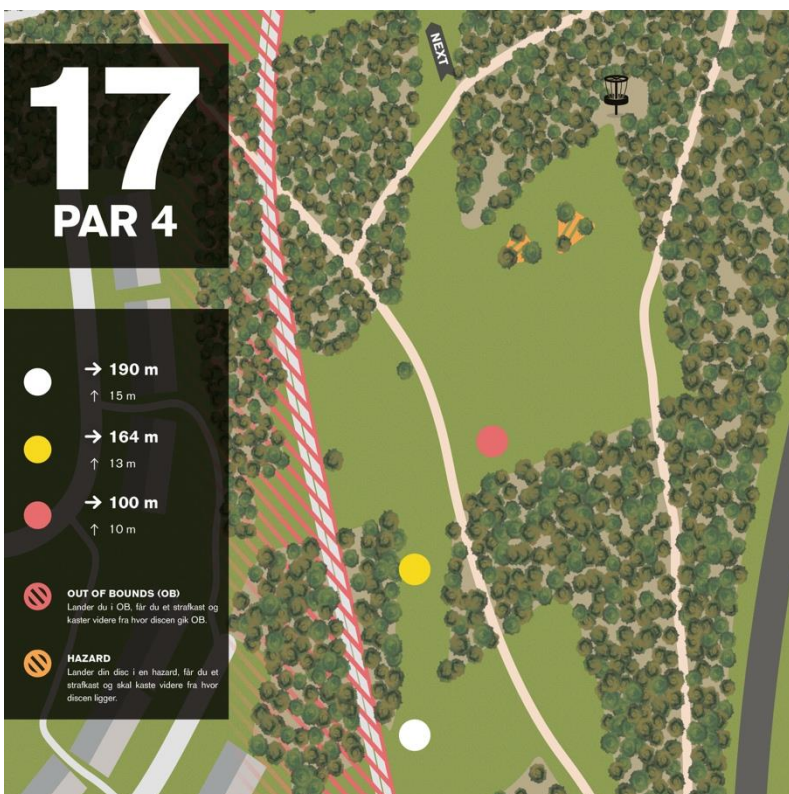

Svær par 4, hvor man gerne vil have drive op på den anden side af stien, så man får et fladt tilløb til andet kast, der skal navigere to hazards.

Pro tip:

Hvis ikke du har et godt drive, skal du måske allerede droppe at gå efter birdie, og i stedet sikre dig, at du kan undgå hazards.

⚠️ Orienter jer allerede, når I går fra hul 16, om der er folk på stien til højre.

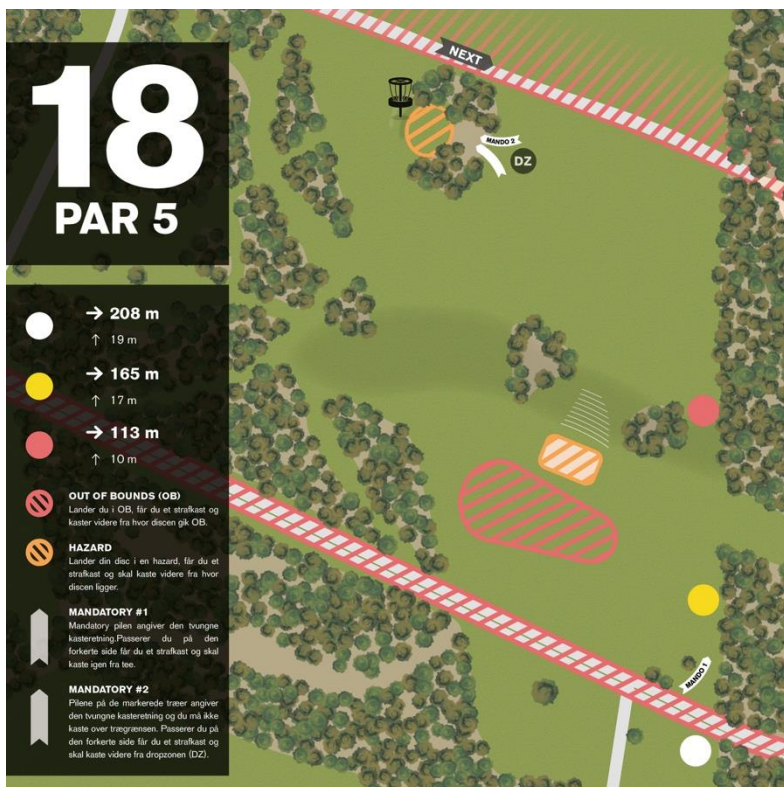

Vær opmærksom på at Mandatory #2 er en trippel mandatory, hvor højden begrænses af trælinjen. Der er nok at snitte et blad for at klare denne mando, men det giver ikke mening at forsøge det.

En par 5 der er op ad bakke hele vejen. Hvis du rammer alléen og kommer forbi den første klynge træer på drivet, er det værste overstået. I andet kast handler det om at placere sig til et nemt indspil. Sweetspot er ved dropzonen.

⚠ Kaster man op over "trappen", skal man sikre sig at der er fri bane deroppe. Og når nogen forsøger at ramme trippel-mando-porten, skal I først sikre jer, at der ikke er nogen ved eller bag kurven.



På banens mest ikoniske hul er kurven placeret lige nedenfor toppen af en meget stejl skråning. Et godt kast kan lide en slem skæbne, da der er stor rullerisiko. Vind er en kæmpe faktor på dette hul, da al den vind der rammer skråningen bliver ledt op forbi kurven, hvilket gør selv et 2-meter put udfordrende.

Pro tip:

Er der modvind, og ligger du kort af kurven, så vend discen om, og lad den slide ned til kurven. På den måde lader du ikke vinden få taget i discen.

⚠ Der er ofte folk ved baketoppen. Send en spotter frem og sørg for, at de er opmærksomme på, hvad der foregår.

HVIS DER ER SNE

Vi har en backup plan i tilfælde af at der er nok sne på banen til at der kan være kælkende hvilket vil påvirke at hul 11 og 19 ikke kan spilles og at hul 18 spilles fra RØD tee som et par 4 hul i stedet for par 5. Så vil nuværende hul 20 blive taget i brug samt det gamle hul 20. Hold øje med information omkring dette da det kommer an på vejret i dagene op til turneringen.

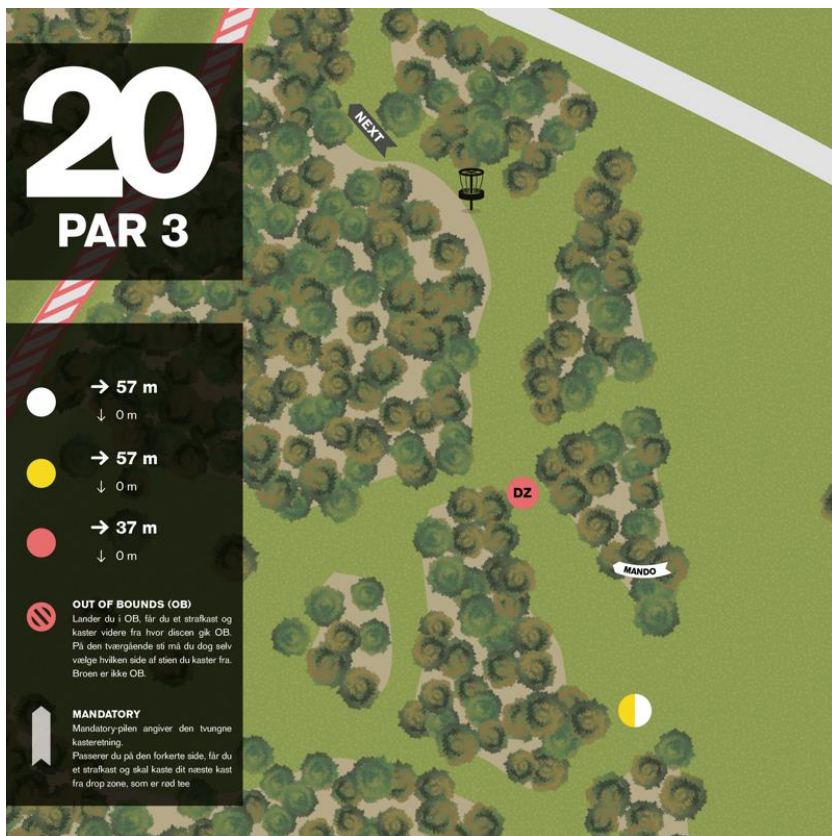

Hul 20 er stadig banen's nemmeste. Et relativt lige hul men slutning til venstre. Der er en tidlig mando på højre side så ingen spik hyzers.

Pro tip:

Overstabil putter eller approach med en lille anhyzer og så skulle man gerne komme tæt på kurven

Hul 10's kurv er lige inde til venstre så skulle man slippe discen tidlig så lige vær opmærksom på dette. Ellers er der stien lang som kan komme i spil hvis man kaster alt for hårdt, så lad være med det og råb FORE hvis det alligevel skulle ske.

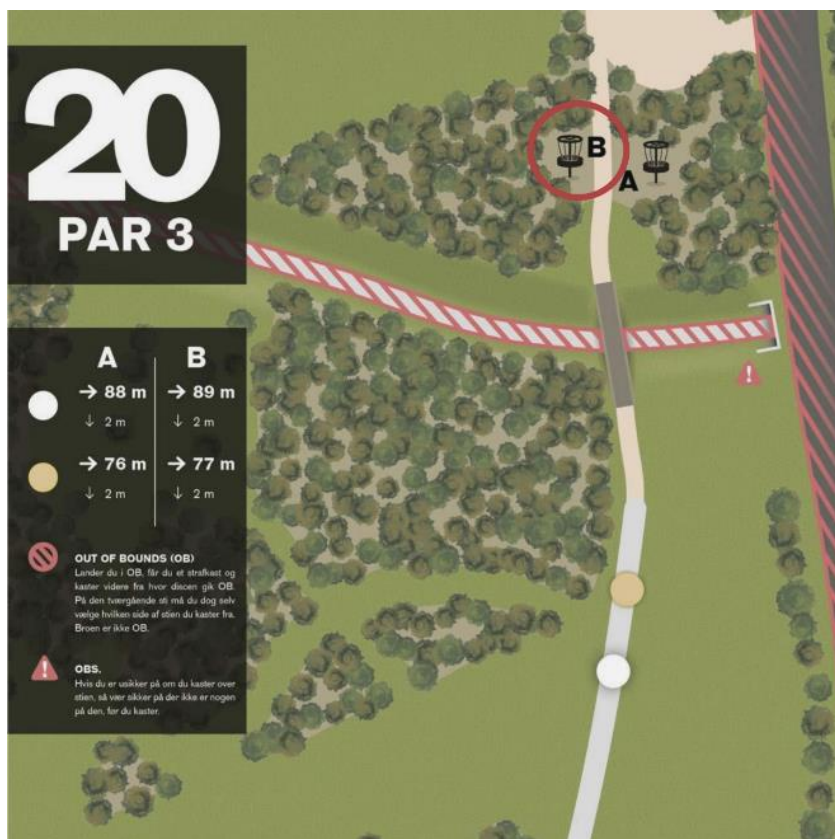

Dette hul var banen's nemmeste, men kurven er flyttet en smule længere ind under træerne, så det er ikke længere en nem (højre) hyzer. Du skal ramme hullet med den rigtige vinkel.

Pro tip:

På begge kurvplaceringer ligger man til et fint put, hvis man er pin high på stien.

Er der vind fra venstre, så er det meget kraftigere henne over stien, end du kan mærke på tee. Pas på med at kaste højt, da vinden nemt kan blæse den helt ud på vejen.

Send en spotter ud på broen for at sikre der ikke kommer noget, hvis kastet skulle gå galt